

# Feature-Updateschreiben

Version 22.4



Zur Kenntnis genommen (für die praxisinterne Übersicht):

_____	Datum: _____
_____	Datum: _____
_____	Datum: _____
_____	Datum: _____
_____	Datum: _____

---

Zum Zwecke der besseren Lesbarkeit verzichten wir teilweise auf geschlechtsspezifische Formulierungen, beispielsweise „Benutzer/innen“. Sämtliche Rollenbezeichnungen gelten im Sinne der Gleichbehandlung grundsätzlich für alle Geschlechter.

Alle Werke der medatixx GmbH & Co. KG einschließlich ihrer Teile sind urheberrechtlich geschützt. Jede Verwertung außerhalb der Grenzen des Urheberrechtsgesetzes ist ohne Zustimmung der medatixx GmbH & Co. KG oder deren Rechtsnachfolger unzulässig und strafbar.

Microsoft und Windows sind eingetragene Warenzeichen der Microsoft Corporation. Zudem sind alle verwendeten Produktnamen und Warenzeichen Eigentum ihrer jeweiligen Besitzer.

---

# Inhaltsverzeichnis

<b>Hinweise</b> .....	<b>1</b>
Feature-Update unter Umständen nicht installierbar .....	1
Chipkarteneinlesen nur noch über Service-Provider-Plugin .....	1
Überprüfung des Service-Providers .....	2
Umstieg auf das neue Graviditätsmodul .....	3
Funktionen Ihrer Praxissoftware per Video kennenlernen .....	6
<b>Neuerungen und Erweiterungen</b> .....	<b>7</b>
<b>Kodierunterstützung</b> .....	<b>7</b>
Kodierregelwerksprüfung: Auswahl bei manueller Prüfung .....	7
<b>Scheine</b> .....	<b>8</b>
In-vitro-Diagnostik: Neues Feld auf Überweisungsscheinen .....	8
<b>Psychotherapie</b> .....	<b>9</b>
Therapiestatus in Daten zu Anerkennungsbescheiden erfassen .....	9
<b>DALE-UV</b> .....	<b>11</b>
Versand von Berichten ab 01.09.2022 über KIM .....	11
<b>Ziffern</b> .....	<b>12</b>
Ziffernstammdaten mit korrigierten Bewertungen .....	12
<b>Kassenbuch</b> .....	<b>12</b>
Bessere Übersicht über ausgestellte Quittungen .....	12
<b>x.impfen</b> .....	<b>13</b>
Neue Version integriert .....	13
<b>Ambulante spezialfachärztliche Versorgung</b> .....	<b>13</b>
Neue Indikationen .....	13
<b>Neues Graviditätsmodul</b> .....	<b>14</b>
Einheit für HB-Wert einstellen .....	14

Direktvertragsmodul .....	14
Vertragsübergreifende Funktionen .....	14
Kodierregelwerksprüfung während der (Probe)-Abrechnung .....	14
S3C-Verträge in Thüringen .....	15
Neuer Ergänzungsvertrag der AOK Plus Thüringen .....	15
Übersicht der ausdrückbaren Patienteninformationen .....	16

# Hinweise

## Feature-Update unter Umständen nicht installierbar

Sie hatten die am 24.06.2022 veröffentlichte und später **zurückgezogene Version des Updates 22.3** installiert? Dann können Sie das Feature-Update 22.4 nur installieren, wenn Sie in der Zwischenzeit das **Service-Pack 22.3 06.07.2022** installiert haben. Dies gilt auch, wenn Sie nach Installation der zurückgezogenen Version des Updates 22.3 das am 30.06.2022 erneut veröffentlichte korrigierte Update 22.3 installiert haben.

Falls das Feature-Update 22.4 in Ihrer Praxis aus den oben genannten Gründen nicht installierbar ist, erhalten Sie nach dem Start der Installation eine Meldung.

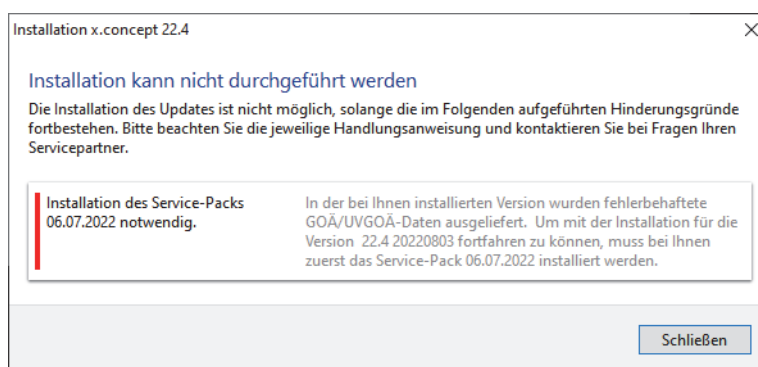

Installieren Sie in diesem Fall zunächst das Service-Pack 22.3 06.07.2022 und starten Sie danach die Installation des Feature-Updates 22.4 erneut.

## Chipkarteneinlesen nur noch über Service-Provider-Plugin

Das Chipkarteneinlesen über die Telematikinfrastruktur funktioniert seit dem Update 21.4 im technischen Hintergrund von x.concept über ein Plugin im Service-Provider. Bei Problemen mit dem Chipkarteneinlesen war eine Lösungsmöglichkeit, es — nach Rücksprache mit unserem Software-Support bzw. Ihrem medatixx-Servicepartner — über die Option **ABGESICHERTER MODUS** auf einen anderen technischen Prozess umzustellen (**EINSTELLUNGEN > KARTENLESEGERÄTE**). Falls diese Option in Ihrem x.concept aktiviert wurde, wird dies nun rückgängig gemacht. Das passiert automatisch bei der Installation des Feature-Updates 22.4, Sie müssen nichts weiter beachten. **Der Arbeitsablauf in Ihrer Praxis ändert sich dadurch nicht.**

**Ablaufdatum des Konnektorzertifikats wird nicht übertragen**

Das Abschalten dieses alternativen Chipkarten-Einleseprozesses ist notwendig, weil Sie sonst Ihre Quartalsabrechnung nicht einreichen können. Denn über diesen Prozess wird das Ablaufdatum des Konnektorzertifikats nicht in die Abrechnung übertragen, und das KBV-Prüfmodul behandelt das Fehlen dieses Datums als Fehler. Zudem sollten die Probleme, aufgrund derer der abgesicherte Modus eingeschaltet wurde, mittlerweile nicht mehr auftreten. Aus diesem Grund werden wir die entsprechende Option mit einem der nächsten Updates entfernen.

Falls nach der Updateinstallation wider Erwarten Probleme beim Chipkarteneinlesen auftreten, wenden Sie sich bitte an unseren Software-Support oder Ihren medatixx-Servicepartner.

---

### Hinweis

Sorgen Sie bitte dafür, dass zwischen der Installation des Feature-Updates 22.4 und der Quartalsabrechnung noch mindestens einmal eine Chipkarte eingelesen wird. Nur dann wird das Ablaufdatum des Konnektorzertifikats in die Abrechnung übertragen.

---

## Überprüfung des Service-Providers

Neben dem SQL-Server ist der Service-Provider unabdingbare Voraussetzung zur Nutzung des Verordnungsmoduls. Als technologische Komponente stellt der Service-Provider den Datenaustausch zur Praxissoftware sicher und wurde bereits im Rahmen Ihrer Updates oder bei Serviceeinsätzen installiert.

### Prüfung bei der Updateinstallation

Daher wird bei der Installation eines Updates geprüft, ob der Service-Provider in Ihrer Praxis erreichbar ist. Sofern dies der Fall ist, wird die Updateinstallation wie gewohnt gestartet.

Sollte dies nicht der Fall sein, erhalten Sie die Meldung,

- dass der Service-Provider **nicht erreichbar** ist: Bitte wenden Sie sich in diesem Fall umgehend an Ihren medatixx-Servicepartner oder den Software-Support. Dieser hilft Ihnen bei der Lösung des Problems, so dass Sie anschließend die Updateinstallation durchführen können.
- dass der Service-Provider während der Updateinstallation **aktualisiert** wird: Warten Sie bitte bis der Hinweis nicht mehr angezeigt wird und brechen Sie die Installation nicht ab.

### Prüfung beim Programmstart

Weiterhin wird auch beim Programmstart Ihrer Praxissoftware geprüft, ob der Service-Provider aktuell und erreichbar ist. Erst dann wird Ihre Praxissoftware gestartet und Sie können mit dem Arbeiten beginnen.

Sollte dies nicht der Fall sein, erhalten Sie die Meldung,

- dass der Service-Provider **nicht erreichbar** ist.

Wenn Sie diese Meldung erhalten, empfehlen wir Ihnen, x.concept nach wenigen Minuten noch einmal neu zu starten. Dann sollte der Service-Provider inzwischen gestartet und der Programmstart problemlos möglich sein. Andernfalls wenden Sie sich bitte an Ihren medatixx-Servicepartner oder den Software-Support.

- dass der Service-Provider **veraltet** ist.

Wenn Sie diese Meldung erhalten, wenden Sie sich bitte umgehend an Ihren medatixx-Servicepartner oder an den Software-Support, damit dieser den Service-Provider entsprechend konfigurieren oder aktualisieren kann.

## Umstieg auf das neue Graviditätsmodul

Nutzen Sie die Schwangerschaftsverwaltung in x.concept? Für die optimale Betreuung Ihrer schwangeren Patientinnen gibt es in x.concept seit dem Update 19.4 das neue Graviditätsmodul. Seit der Einführung haben wir es über mehrere Quartale hinweg kontinuierlich erweitert und verbessert. Mittlerweile hat es sich etabliert, zahlreiche Anwender arbeiten schon heute damit. Daher werden wir in einem der kommenden Quartale die alte Schwangerschaftsverwaltung abkündigen. Den genauen Zeitpunkt teilen wir Ihnen selbstverständlich rechtzeitig mit, sodass Sie ausreichend Zeit haben, auf das neue Graviditätsmodul umzusteigen.

### Am besten jetzt schon umsteigen

Wir empfehlen Ihnen jedoch, schon jetzt auf das neue Graviditätsmodul umzusteigen. Es enthält alle Funktionen des alten Graviditätsmoduls, bietet Ihnen darüber hinaus aber deutlich mehr. Beispielsweise können Sie damit die **Anamnese und Beratung der Schwangeren** sowie **besondere Befunde und Risiken der Schwangerschaft** dokumentieren. Zu Laboruntersuchungen können Sie die entsprechenden Werte eingeben. Außerdem bietet Ihnen das neue Graviditätsmodul die folgenden weiteren Vorteile:

- Sie können den **gesamten Verlauf einer Schwangerschaft** dokumentieren.
- Eine **Übersichtsgrafik** zeigt Ihnen jederzeit den aktuellen Stand der Schwangerschaft an.
- Die Eingabefenster haben wir für eine **einfache und schnelle Eingabe** neu, ansprechender und intuitiver bedienbar gestaltet.
- Praktische **Zusatzfunktionen** unterstützen Sie bei der Eingabe der Untersuchungsergebnisse.

### Überblick über das neue Graviditätsmodul

Im Folgenden können Sie sich anhand ausgewählter Screenshots einen Überblick über das neue Graviditätsmodul verschaffen.

The screenshot displays the 'Graviditätsmodul' interface for patient 'Mustermann, Anna'. At the top, patient information includes name, birth date (01.01.1999), age (23 Jahre), insurance (AOK Niedersachsen), and medical history (Nr.: 385). The current pregnancy is labeled '1. Schwangerschaft' with 'Aktuelle Schwangerschaftswoche: 6 Wochen + 0 Tage' and 'Entbindung' scheduled for 25.01.2023. A progress bar shows the pregnancy timeline.

The main content area is titled 'A. Anamnese und allgemeine Befunde / Erste Vorsorge-Untersuchung'. It contains a form with the following fields and options:

- Gewicht vor SS-Beginn:  kg Größe:  cm
- 1. Familiäre Belastung (z.B. Diabetes, Hypertonie, Fehlbildungen, genetische Krankheiten, psychische Krankheiten)  1.
- 2. Frühere eigene schwere Erkrankungen (z.B. Herz, Lunge, Leber, Nieren, ZNS, Psyche), ggf. welche:   2.
- 3. Blutungs-/Thrombosenneigung  3.
- 4. Allergie, z.B. gegen Medikamente   4.
- 5. Frühere Bluttransfusionen  5.
- 6. Besondere psychische Belastung (z.B. familiäre oder berufliche)  6.

At the bottom of the form, there are three tabs: 'Terminbestimmung', 'Beratung der Schwangeren', and 'Schwangerschaftsabbruch'. A link 'Anamnese, Terminbestimmung und Beratung als durchgeführt markieren' is visible. The interface includes 'Speichern' and 'Schließen' buttons at the bottom right.

Eingabe der Anamnesedaten der Patientin

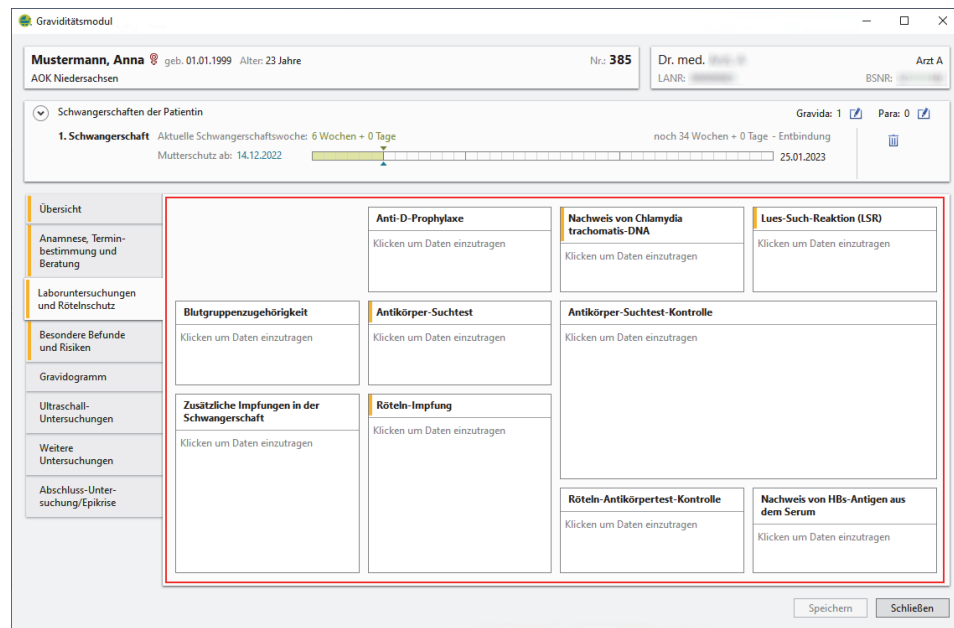

Eingabe der Laborergebnisse der Patientin

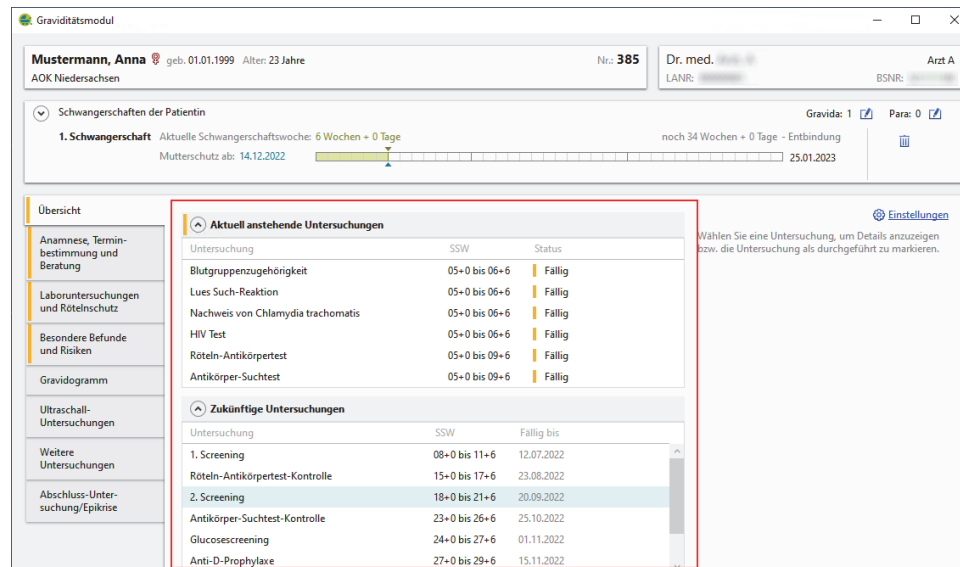

Übersichtsgrafik zum aktuellen Stand der Schwangerschaft und Übersicht aller erforderlichen Untersuchungen

## Umstellung jederzeit möglich

Sie möchten mit dem neuen Graviditätsmodul arbeiten? Zusätzliche Softwarepflegegebühren fallen dadurch für Sie nicht an. Wenn Sie mit dem alten Graviditätsmodul gearbeitet haben, werden Ihre bisherigen Dokumentationen bei der Umstellung automatisch in die neuen Funktionen übernommen.



Der Umstieg ist völlig unkompliziert. Sie können ihn mit dem Feature-Update 22.4 ohne die Unterstützung Ihres medatixx-Servicepartners selbstständig und jederzeit während des Quartals vornehmen. Wir empfehlen jedoch, dies außerhalb der Sprechzeiten zu tun. Die Umstellung können Sie auf zwei Arten starten:

- Nachdem das Feature-Update 22.4 installiert ist, erscheint beim Start von x.concept an jeder Arbeitsstation die Meldung **NEUES GRAVIDITÄTSMODUL VERWENDEN**. Sie können die Umstellung von dort aus über den entsprechenden Link starten.

Neues Graviditätsmodul verwenden

Dokumentieren Sie zukünftig über das neue Graviditätsmodul

Das neue Graviditätsmodul ersetzt die bisherigen Funktionen mit einer neuen, modernen Oberfläche.

Durch die farbigen Markierungen der unterschiedlichen Reiter haben Sie immer alle notwendigen und fälligen Vorsorgeuntersuchungen direkt beim Öffnen des Moduls im Blick.

Die Umstellung auf das neue Modul kann einige Minuten dauern und sollte möglichst außerhalb des Praxisalltags durchgeführt werden. Bei der Umstellung werden alle Daten aus dem bisherigen Modul und Gravidogramm übernommen und stehen anschließend im neuen Modul zur Verfügung.

Wir empfehlen Ihnen, möglichst bald das neue Modul zu aktivieren, da die bisherigen Dokumentationsmöglichkeiten ab einer der kommenden Versionen nicht mehr zur Verfügung stehen werden.

**Ich habe eine aktuelle Datensicherung und möchte jetzt auf das neue Graviditätsmodul umstellen**

Sie können die Aktivierung auch zu einem späteren Zeitpunkt im Menü unter "Extras > Aktivierung neues Graviditätsmodul" starten.

An dieser Arbeitsstation nicht mehr anzeigen Schließen

- Sie können die Umstellung jederzeit auch über das Menü **EXTRAS > AKTIVIERUNG NEUES GRAVIDITÄTSMODUL** starten.

### Einheit für HB-Wert auswählen

Wenn die Umstellung abgeschlossen ist, erhalten Sie eine Meldung. Nachdem Sie diese bestätigt haben, erscheint eine Abfrage, ob Sie den HB-Wert in der Einheit g/dl oder mmol/l angeben. Stellen Sie dort die gewünschte Einheit ein und bestätigen Sie die Angabe.

HB-Wert im Gravidogramm

Welche Einheit nutzen Sie, um den HB-Wert der Mutter im Gravidogramm zu dokumentieren?

Die Einstellung können Sie später noch im Menü Einstellungen Gravidogramm ändern.

g/dl  mmol/l Abbrechen

### Aufruf über die gewohnte Schaltfläche

Starten Sie anschließend x.concept neu. Nun können Sie mit dem neuen Graviditätsmodul arbeiten. Sie öffnen es wie gewohnt über die Schaltfläche **GRAVIDITÄTSMODUL AUFRUFEN**.

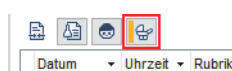

Wie Sie mit dem neuen Graviditätsmodul arbeiten, erfahren Sie in der Onlinehilfe, die Sie im Graviditätsmodul über die Taste **F1** aufrufen können.

---

### Tipps

- Sollten bei der Umstellung Probleme auftreten, erhalten Sie eine Meldung. Wenden Sie sich in diesem Fall bitte an Ihren medatixx-Servicepartner. Über den Link **SERVICEPARTNER KONTAKTIEREN** in der Meldung können Sie ein spezielles Formular dafür aufrufen.
- Die Angabe, in welcher Einheit Sie den HB-Wert dokumentieren, können Sie bei Bedarf später in den Einstellungen zum neuen Graviditätsmodul ändern (Registerkarte **ÜBERSICHT** > Link **EINSTELLUNGEN** > Registerkarte **GRAVIDOGRAMM**.)

---

### Hinweise

- Im neuen Graviditätsmodul ist der Aufruf der Formulare und Bescheinigungen aktuell noch nicht möglich. Wenn Sie ein Formular ausstellen möchten, öffnen Sie dieses über die Schaltfläche **FORMULARE AUSWÄHLEN** im Krankenblatt oder über die entsprechende Rubrik, wenn Sie diese auswendig wissen, und stellen Sie es in gewohnter Weise aus.  
  
Wenn Sie eine **Bescheinigung einer Schwangerschaft** ausstellen möchten, öffnen Sie über das **WORD**-Symbol Microsoft Word und wählen Sie dort wie gewohnt die Vorlage dafür aus.
- Wenn Sie mit der **Word-Anbindung** arbeiten und dort Vorlagen erstellen, können Sie mit dem neuen Graviditätsmodul die **SCHWANGERSCHAFT**-Felder nicht nutzen, da diese nicht mit den entsprechenden Daten befüllt werden.
- Die Umstellung auf das neue Graviditätsmodul kann **nicht rückgängig** gemacht werden.

---

## Funktionen Ihrer Praxissoftware per Video kennenlernen

Auf unserer E-Learning-Plattform stellen wir Ihnen regelmäßig Videos zu Funktionen rund um Ihre Praxissoftware zur Verfügung. So können Sie und Ihr Praxisteam sich über Vorgehensweisen und Funktionen in Ihrer Praxissoftware jederzeit per Video informieren und lernen so auch neue Tipps und Möglichkeiten kennen.

Seit diesem Quartal finden Sie dort zusätzlich folgende neue Videos:

- **Kodierunterstützung — Scheinanlage**
- **Kodierunterstützung — ICD buchen**
- **Kodierunterstützung — Kodierregeln**

Über folgenden Link gelangen Sie zu diesen Videos:

<https://akademie.medatixx.de/e-learning.html?kategorie=x-concept-praxissoftware&stichwort=kodierunterstuetzung>

# Neuerungen und Erweiterungen

## Kodierunterstützung

### Kodierregelwerksprüfung: Auswahl bei manueller Prüfung

Seit dem letzten Quartalsupdate stehen Ihnen in x.concept verschiedene Funktionen für die neue Kodierunterstützung gemäß KBV-Vorgabe zur Verfügung.

Beispielsweise erfolgen anhand des Kodierregelwerks der KBV spezielle behandlungsfall- oder quartalsübergreifende Prüfungen (derzeit für die Krankheitsbilder Herzinfarkt, Schlaganfall, Diabetes mellitus und Bluthochdruckfolgen) und Ihnen werden Kodiervorschläge zur Übernahme angeboten.

Für die Kodierregelwerksprüfung können Sie seit der Version 22.3 für **quartalsübergreifende** Regeln einstellen, dass diese manuell zu einem Zeitpunkt Ihrer Wahl geprüft werden sollen (Menü **DATEI > STAMMDATEN > DIAGNOSEN-KODIERREGELN >** für jede Regel rechts Prüfzeitpunkt auswählen). Zudem können Sie **fakultative** Prüfungen hier vollständig deaktivieren (Haken in der Spalte **AKTIV** entfernen), wenn Sie keine Korrekturhinweise erhalten wollen.

#### Neu: Auswahl bei manueller Prüfung

Ab sofort können Sie festlegen, dass nicht nur, wie bisher, die quartalsübergreifenden Kodierregeln mit der Einstellung **MANUELL** geprüft werden, sondern **alle** aktiven Kodierregeln.

---

#### Tipp

Im Rahmen Ihrer Abrechnungsvorbereitungen empfehlen wir Ihnen, regelmäßig alle aktiven Kodierregeln manuell zu prüfen.

---

Gehen Sie dabei folgendermaßen vor:

- 1 Öffnen Sie das Menü **ABRECHNUNG > KASSENABRECHNUNG > DIAGNOSEN-KODIERREGELN PRÜFEN**.
- 2 Stellen Sie im Fenster **DIAGNOSEN-KODIERREGELN PRÜFEN** das gewünschte Quartal ein.

3 Legen Sie im Bereich **AUSWERTUNG** fest, dass **alle** aktiven Kodierregeln geprüft werden:

4 Klicken Sie auf die Schaltfläche **AUSWERTUNG STARTEN**.

Sie erhalten wie gewohnt eine Übersicht über das Prüfergebnis. Über einen Doppelklick können Sie Details zum Regelverstoß aufrufen und unmittelbar Ihre Korrekturen vornehmen.

#### Hinweise

- Für obligate Kodierregeln können Sie die Prüfung nicht deaktivieren.
- Für **behandlungsfallbezogene** Regeln ist die Einstellung zur manuellen Prüfung grundsätzlich nicht möglich. Hier erfolgt die Prüfung direkt bei der Diagnosedokumentation und/oder bei der Abrechnung.

## Scheine

### In-vitro-Diagnostik: Neues Feld auf Überweisungsscheinen

Beim Anlegen von Überweisungsscheinen steht Ihnen künftig gemäß Vorgabe der KBV das Feld **BEHANDLUNGSTAG BEI IVD-LEISTUNGEN** zur Verfügung. Es dient zum Eintragen des Datums von Leistungen aus dem Bereich der In-vitro-Diagnostik.

Im Tooltip zu diesem Feld erhalten Sie einen Hinweis dazu, wie das Feld zu befüllen ist. Der Inhalt wird ab dem 4. Quartal 2022 in die Abrechnung übertragen (Feldkennung 4214).

## Psychotherapie

### Therapiestatus in Daten zu Anerkennungsbescheiden erfassen

Im Fenster **DATEN DER ANERKENNUNGSBESCHLEIDE ZUR ANERKANNTEN PSYCHOTHERAPIE** gibt es ab dem Feature-Update 22.4 den neuen Bereich **STATUS DER THERAPIE**.

Sie haben hier zum einen die Möglichkeit, den Therapiestatus zu vermerken. Zum anderen erkennen Sie hier, ob eine Therapie noch läuft oder ob sie unterbrochen bzw. beendet wurde. Dies dient der besseren Übersicht und Nachvollziehbarkeit in Ihrer Patientendokumentation in x.concept.

#### Therapiestatus „Unterbrochen“

Wenn Sie den Status auf **UNTERBROCHEN** umstellen, erhalten Sie gemäß Vorgabe der KBV die Möglichkeit, den Zeitraum der Unterbrechung sowie eine Begründung für die Krankenkasse zu notieren.

#### Therapiestatus „Beendet“

Stellen Sie den Status auf **BEENDET**, müssen Sie angeben, ob Sie die Kasse per Buchung einer Pseudo-GOP oder auf anderem Weg über das Ende der Therapie informiert haben.

Sie haben natürlich weiterhin die Möglichkeit, die Beendigung von Therapien zu dokumentieren, indem Sie im Krankenblatt der Patientin oder des Patienten eine Pseudo-GOP buchen. Dann prüft x.concept im Hintergrund, ob passende Anerkennungsbescheide vorhanden sind. Ist nur einer vorhanden, wird der zu diesem vermerkte Therapiestatus durch das Buchen der Pseudo-GOP automatisch auf **BEENDET** gesetzt. Sind mehrere Anerkennungsbescheide vorhanden, erscheint eine Übersicht über die noch offenen. Dort können Sie den Status der gewünschten Bescheide auf **BEENDET** umstellen.

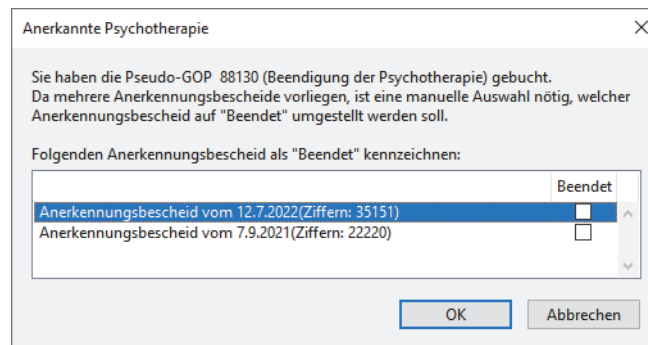

### Meldung bei Buchung von Rezidivprophylaxe-Ziffer bei laufender Therapie

Ist zu einem Anerkennungsbescheid noch der Therapiestatus **AKTIV (LÄUFT)** vermerkt und es wurde noch keine Pseudo-GOP zum Ende der entsprechenden Therapie gebucht, Sie versuchen aber, eine Ziffer für eine Rezidivprophylaxe zu buchen, werden Sie durch eine Meldung darauf aufmerksam gemacht.

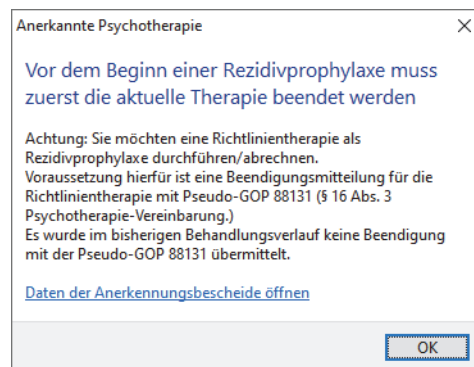

### Hinweise

- Ist laut den von Ihnen in x.concept hinterlegten Daten zu einem Anerkennungsbescheid ein **Restkontingent** an bewilligten Ziffern vorhanden, wird dieses Restkontingent beim Anlegen eines neuen Scheins **nicht** zur Übernahme angeboten, falls zu dem Anerkennungsbescheid der Therapiestatus **BEENDET** vermerkt ist.
- Bei Therapien, die vor Installation des Feature-Updates 22.4 abgeschlossen wurden, ist es uns technisch leider nicht möglich, den Therapiestatus bei den dazugehörigen Anerkennungsbescheiden automatisch auf **BEENDET** umzustellen. Wir stellen Ihnen jedoch mit einem der kommenden Updates eine Funktion zur Verfügung, mit deren Hilfe Sie sich bei Bedarf eine Übersicht über alle Anerkennungsbescheide mit dem Status **AKTIV (LÄUFT)** oder **UNTERBROCHEN** anzeigen lassen und deren Status einfach umstellen können.

## DALE-UV

### Versand von Berichten ab 01.09.2022 über KIM

Ab dem **01.09.2022** ist KIM (Kommunikation im Medizinwesen) gemäß Vorgabe der DGUV der Versandweg für das DALE-UV-Verfahren.

**Die Übergangsfrist, während derer Sie Berichte und Quittungen noch über KV-Connect versenden bzw. empfangen können, endet am 31.12.2022.**

Das Abrechnungsverfahren für alle Berichte, die Sie über KV-Connect versendet haben, muss bis zu diesem Datum **vollständig abgeschlossen** sein. Danach ist ein Abschluss technisch nicht mehr möglich. Falls Sie als D-Arzt tätig sind, sollten Sie also diese Verfahren möglichst bald abschließen und anschließend auf den Versand via KIM umstellen.

#### In zwei Schritten zum KIM-Versand

Für den Umstieg müssen Sie zwei Schritte vornehmen:

- **KIM-Dienst buchen und einrichten**

Falls Sie noch keinen KIM-Dienst gebucht und eingerichtet haben, sollten Sie dies **umgehend** tun. Ein solcher Dienst ist Voraussetzung für den Versand von Berichten via KIM.

Wir empfehlen Ihnen den KIM-Dienst der I-Motion GmbH, einer hundertprozentigen Tochter der medatixx. Er ist im gemeinsam mit der I-Motion GmbH angebotenen Komplettpaket **Upgrade E-Health-Konnektor**, eigens abgestimmt auf x.concept, zusammen mit allen aktuellen und kommenden TI-Fachdiensten enthalten. Praxissoftware und KIM-Dienst aus einer Hand zu beziehen erleichtert die Einrichtung und bedeutet, dass wir Sie im Support-Fall optimal unterstützen können. Bestelldetails finden Sie im Internet unter <https://i-motion.de/fachdienste>. Bei Fragen wenden Sie sich bitte an Ihren medatixx-Servicepartner.

- **Umstellung des Versandweges im x.comcenter**

Mit x.concept wird die Umstellung auf KIM als Versandweg ab dem **Quartalsupdate 22.4** möglich sein. Wie dies funktioniert und was Sie dabei beachten müssen, lesen Sie wie gewohnt im Updateschreiben 22.4.

---

#### Tipps

- Die Buchung und Einrichtung eines KIM-Dienstes können Sie sofort in die Wege leiten. Beides funktioniert unabhängig von der Möglichkeit, den DALE-UV-Versandweg in x.concept umzustellen. Auch wird allein durch die Einrichtung eines solchen Dienstes das DALE-UV-Verfahren für Sie noch **nicht** auf KIM umgestellt.
- Wie Sie einen KIM-Dienst selbstständig einrichten, erklären wir Ihnen in der Onlinehilfe (**F1**) im Kapitel **KOMMUNIKATION IM MEDIZINWESEN (KIM) EINRICHTEN**. Zum Einrichten des KIM-Dienstes der I-Motion GmbH finden Sie außerdem ein E-Learning-Video auf der Homepage der medatixx-akademie:

<https://akademie.medatixx.de/e-learning.html?kategorie=x-concept-praxissoftware&stichwort=kim>

---

## Ziffern

### Ziffernstammdaten mit korrigierten Bewertungen

Mit dem Feature-Update 22.4 liefern wir Ihnen aktualisierte Ziffernstammdaten für alle KV-Gebiete. Diese stehen Ihnen nach der Installation des Updates automatisch zur Verfügung. Wenn Sie im **KV-Gebiet Hessen** tätig sind, spielen Sie bitte das Feature-Update 22.4 ein, damit in allen Ihren Statistiken die aktuellen Ziffernbewertungen verwendet werden.

## Kassenbuch

### Bessere Übersicht über ausgestellte Quittungen

Damit Sie künftig eine bessere Übersicht über Ihre ausgestellten Quittungen haben, haben wir im Kassenbuch zwei Änderungen vorgenommen.

#### Quittungsnummer besser nachvollziehbar

Zum einen werden die Quittungen, die Sie über das Kassenbuch ausstellen, nachvollziehbarer nummeriert. Die Quittungsnummer setzt sich künftig aus dem **Namen des Kassenbuchs**, dem **Ausstelldatum** im Format JJJJMMTT und einer **laufenden Nummer** zusammen.

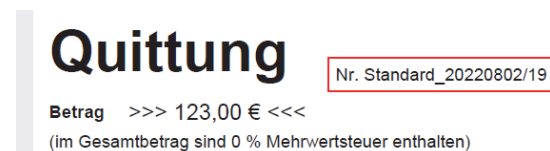

Ausdruck einer Quittung aus einem Kassenbuch namens „Standard“ mit Ausstelldatum 02.08.2022 und laufender Nummer 19

#### Anzeige im Kassenbuch

Zum anderen wird die Quittungsnummer nun nicht mehr nur auf dem Ausdruck abgebildet, sondern auch in der Ansicht des Kassenbuchs in x.concept (**EXTRAS > KASSENBUCH > Registerkarte KASSENBUCH**). Dort erscheint die Quittungsnummer bei Buchungen, für die Sie eine Quittung ausgestellt haben, in der neuen Spalte **QUITT. NR.**

Bestand	Arzt-ID	Anw.	Quitt. Nr.	gebucht am
31,00 €	A-BA	A-BAB	Standard_20220718/5	18.07.2022
36,00 €	A-BA	A-BAB	Standard_20220718/6	18.07.2022
47,00 €	A-BA	A-BAB	Standard_20220718/7	18.07.2022
35,00 €	A-BA	A-BAB	Standard_20220718/8	18.07.2022

Damit sind die Quittungsnummern auch im Export der Kassenbuchansicht enthalten.

#### Hinweis

Ausschließlich Quittungen, die **nach** der Installation des Updates 22.4 ausgestellt werden, werden nach diesem neuen Prinzip nummeriert. Auch die Anzeige der Quittungsnummer im Kassenbuch greift nur für diese Quittungen.



# x.impfen

## Neue Version integriert

Sie setzen unseren **Impfassistenten x.impfen** in Ihrer Praxis ein? Dann erhalten Sie mit dem Feature-Update 22.4 die **x.impfen-Version 2022.3.03**. Diese Version enthält unter anderem die 20. Aktualisierung der COVID-19-Impfempfehlungen der STIKO. In x.impfen sind außerdem in den Regeln andere STIKO-Empfehlungen hinterlegt. Zudem haben Sie wie immer die Möglichkeit, eigene Regeln für die Impfung anzulegen.

---

### Hinweis

Informationen, auch zu den neuen Funktionalitäten der aktuellen Version, finden Sie wie immer in der Onlinehilfe von x.impfen, die Sie in x.impfen über die Taste **F1** öffnen.

---

### Tipp

Aktuell werden häufig neue Updates von x.impfen veröffentlicht. Wir empfehlen Ihnen daher, sich regelmäßig über die Homepage unseres Partners WKB zu informieren, ob ein neues Update vorliegt, und dieses ggf. selbst zu installieren.

---

## Ambulante spezialfachärztliche Versorgung

### Neue Indikationen

Ab sofort stehen Ihnen für die ambulante spezialfachärztliche Versorgung (ASV) nach § 116b SGB V zwei neue Indikationen in x.concept zur Verfügung:

- **Hirntumore**
- **Chronisch entzündliche Darmerkrankungen**

Wenn Sie diese Indikationen für Ihr ASV-Team benötigen, können Sie diese ab sofort beim Anlegen des ASV-Teams auswählen:

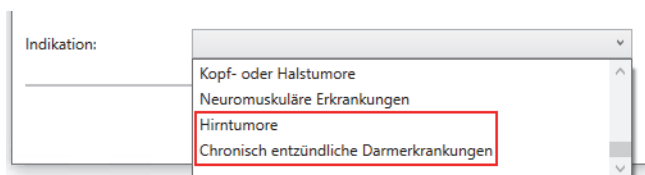

Eine Anleitung dazu finden Sie in der Onlinehilfe (**F1**) im Kapitel **ARBEITEN MIT ASV**.

# Neues Graviditätsmodul

## Einheit für HB-Wert einstellen

Wenn Sie mit dem neuen Graviditätsmodul arbeiten, erscheint beim ersten Aufruf nach der Installation des Feature-Updates 22.4 die Abfrage **HB-WERT IM GRAVIDOGRAMM**. Geben Sie dort an, welche Einheit Sie nutzen, um den HB-Wert einer Mutter zu dokumentieren.

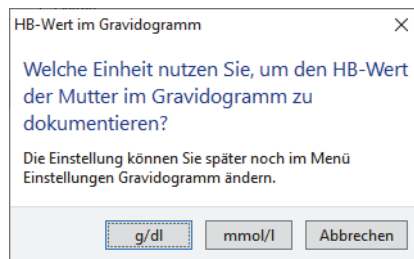

Sie können Ihre Angabe später auch in den Einstellungen zum Graviditätsmodul ändern. Diese öffnen Sie in Zukunft über die Registerkarte **ÜBERSICHT > Link EINSTELLUNGEN** (Bisher: **ZUSATZUNTERSUCHUNGEN VERWALTEN**). Im Einstellungsfenster finden Sie nicht nur die bisher bereits vorhandenen Optionen. Zusätzlich haben Sie künftig auf der neu benannten Registerkarte **GRAVIDOGRAMM** (bisher: **ALLGEMEINES**) die Möglichkeit, die Einheit für den HB-Wert einzustellen.



# Direktvertragsmodul

## Vertragsübergreifende Funktionen

### Kodierregelwerksprüfung während der (Probe)-Abrechnung

#### H<sub>Z</sub>V- und FaV-Verträge, IV AOK PLUS Cardio-Integral Sachsen

Auch im Rahmen von H<sub>Z</sub>V- und FaV-Verträgen erfolgen spezielle behandlungsfall- oder quartalsübergreifende Prüfungen und Kodiervorschläge bzw. Korrekturhinweise.

Wenn Sie für eine Kodierregel unter **DATEI > STAMMDATEN > DIAGNOSEN-KODIERREGELN** die Einstellung **ABRECHNUNG** vornehmen, erfolgt deren Prüfung unmittelbar während der (Probe-) Abrechnung.

Dies gilt nun auch für die HzV- und FaV-Abrechnung (**ABRECHNUNG > KASSENABRECHNUNG > SELEKTIVVERTRAGS-ABRECHNUNG**): Sie erhalten während des Abrechnungslaufs **automatisch** eine Übersicht über das Prüfergebnis und haben die Möglichkeit, unmittelbar Korrekturen vorzunehmen.

---

### Tipps

- In der Übersicht über das Prüfergebnis (Fenster **ABRECHNUNG: DIAGNOSE-KODIERREGELN**) können Sie über die kleinen Pfeile oben rechts direkt zum nächsten Hinweis wechseln (und bei Bedarf wieder zurück) und auf diese Weise die einzelnen Vorschläge abarbeiten.
- Unten im Fenster können Sie festlegen, wie Sie die Liste abarbeiten möchten: Wählen Sie aus, womit Sie fortfahren möchten, wenn Sie einen Hinweis bearbeitet haben (**ZURÜCK ZUR LISTE, ZUM NÄCHSTEN HINWEIS** oder **ZUM NÄCHSTEN HINWEIS FÜR DIESEN PATIENTEN**).
- Sobald Sie alle Korrekturen vorgenommen haben, können Sie die Abrechnung über die Schaltfläche **WEITER** fortsetzen. Eventuelle Verstöße gegen das Kodierregelwerk verhindern die Abrechnung **nicht**.

---

## S3C-Verträge in Thüringen

### Neuer Ergänzungsvertrag der AOK Plus Thüringen

#### QM AOK Plus Thüringen Ergänzung

Im KV-Bereich Thüringen steht Ihnen ab sofort zum gemeinsamen Qualitätsmanagement der KV Thüringen und der AOK Plus der neue Vertrag **QM AOK Plus Thüringen Ergänzung** zur Verfügung. Sie erhalten mit diesem Vertrag beispielsweise ein Arzneimittelmanagement sowie verschiedene Hinweise zur Steigerung der Qualität bei der Behandlung Ihrer Patienten.

---

#### Tipps

Für Patienten der AOK Plus Thüringen ist der Vertrag automatisch wirksam. Eine Einschreibung der Patienten ist also nicht erforderlich.

---

Eine ausführliche Anleitung zum Arbeiten mit S3C-Verträgen sowie zur Freischaltung erhalten Sie in der Onlinehilfe (**F1**) im Kapitel **ARBEITEN MIT DEM DIREKTVERTRAGSMODUL**.

## Übersicht der ausdrückbaren Patientinformationen

Die folgende Tabelle gibt Ihnen einen Überblick über die ausdrückbaren Patientinformationen, die zu den entsprechenden Medikamenten im Programm hinterlegt sind und die Sie bei Bedarf Ihren Patienten mitgeben können.

Die Patientinformation können Sie bei der Verordnung des Medikaments im Verordnungsmodul über den Link **PATIENTENINFORMATION** aufrufen:

 [Patienteninformation](#)

Alternativ öffnen Sie die Patientinformationen in x.concept über das Menü **MEDIZ.INF. > ÜBERSICHT DER AUSDRUCKBAREN PATIENTENINFORMATIONEN.**

Produkt	Firma	Inhalt Patientinformation
Bretaris Genuair	Berlin-Chemie AG	Kurzanleitung für Patienten (mehrsprachig)
Brimica Genuair	Berlin-Chemie AG	Kurzanleitung für Patienten (mehrsprachig)
Bufori	Orion Pharma	Inhalationsanleitung Bufori Orion Pharma (mehrsprachig)
Inlyta	Pfizer Pharma GmbH	Die MyTherapy App: Ihr digitaler Therapiebegleiter
Metex Fertigspritze	Medac GmbH	Kurzanleitung zur Anwendung der Metex Fertigspritze
Metex Pen	Medac GmbH	Kurzanleitung zur Anwendung Metex Pen
Pangrol	Berlin-Chemie AG	Information zum Thema Magen-Darm-Probleme
Revlimid	Bristol-Myers Squibb GmbH	Schulungsmaterialien zu Lenalidomid AL